PROPERTY OF ACKU

جریده وحدت اسلامی

ارگان نشراتی اتحاد اسلامی مجاهدین افغانستان

پرله پسی گڼه (۱۳۷) نهم کال (۲۷) گڼه چهارشنبه د ۱۳۶۹ هـ ش دعقرب (۳۰) د (۱۹۹۰) م کال دنوامبر (۲۱)

[illegible] امریکا هم همکاری [illegible]

قاضی محمد امین وقاد .

دیوقوی او ټینګ حکومت له پاره دری شرطونه ضروری دی
لومړی جامعیت، دویم مشروعیت او دریم صلاحیت.

رهبران باید د دی انحصار نه نور صرفنظر وکړی او د ی خبری ته تن کیږدی چی د افغانستان خلك د خپل سرنوشت په تعین کی تول برخه واخلی.

(۸) مخ

هاشمی رفسنجانی و تورکوت اوزال باهم ملاقات کردند

(۸)

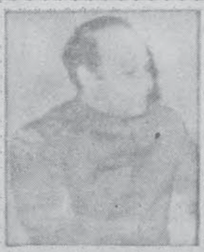

میا نواز شریف صدراعظم منتخب پاکستان جهت ادای عمره عازم عربستان سعودی شدند.

ص (۸)

مسجد بابری و نزاع میان مسلمان ها و هندو ها.

صفحه ۲

وزرای خارجه کشور های عربستان سعودی مصر و سوریه باهم مذاکره نمودند .

صفحه (۸)

ادبیات اسلامی و تاثیرآن درجهان.

صفحه (۲)

د لوګر ولایت ۱۰۰۰ کورنی هجرت ته مجبوری شوی

دکمونیست رژیم دسختو بمبا ریوا وسکدتوغندیو دتوغولوله کبله دلوګر ولایت نه ۱۰۰۰ کورنی پهدی نژدی شپوورځو کی پاکستان ته مهاجر شوی دی .
لهدغومهاجروڅخه یوتن عبدمحمددنعمت الله زوی دلوګرولایت دکمال خیلو اوسیدونکی چی څلور ورځی مخکی دلوګر ولایت نه پاکستان ته مهاجرشوی دی وایی :
دلوګرولایت نهپدی تازه شپوورځوکی ۱۰۰۰ کورنیو پاکستان ته هجرت کړیدی اوزه پهخپلهدڅلور سوه کورنیوسرهدکوه زاخیل دنوابادپهکمپ کی اوسیږم .
هغه زیاته کړهدری میاشتی مخکی هم کمونست رژیم دلوګرپهولایت کی سختی بمباری وکړی چی ددغوبمباریوپهنتیجه کی ډیربی ګناه خلك شهیدان اوټپیان شول .
دهوویل: دکابل کمونست رژیم اعلانونوپهخلاف چی وایی لهپاکستان او ایران څخه افغانستان ته مهاجری کورنی راستنی شوی پهحقیقت کی دغه کورنی لههغه ځایه څخه پاکستان تهمهاجری شوی .

سرمقاله

ماله دی نه سختی روژی خوړلی دي

یوه سړی خپل ملګری تهدروژولهسختی نهشکایت وکړ، ویل:
دعاوکړه چی دا سختی روژی خدای اسانه تیری کړی !
ملګری یی ویل: دا روژی هم لاڅه سختی دی ؟ ماله دی نهسختی سختی روژی خوړلی دی .
اوس چی دموءقت اسلامی حکومت دشیرازی تر شړیدوتقریبا " یوکال وروسته بیا دکومی بوری

(۸) مخ

یگانه نیرویی که میتواند دسائیس و توطئه های دشمنان اسلام را نقش بر آب سازد اتحاد همه نیروهای اصیل جهاد و بخصوص رهبران جهاد است.

جریده
وحدت اسلامی

ارگان نشراتی اتحاد اسلامی مجاهدین افغانستان
موسس : قاضی محمدامین "وقاد"
سال تاسیس : جوزا سال (۱۳۶۱ هـ ، ش)
صاحب امتیاز : اتحاد اسلامی مجاهدین افغانستان
ادرس : صندوق پستی نمبر (۱۰۳۲) یونیورستی تاون پشاور .
تلفون : (۴۲۳۲۸) .

ادبیات اسلامی و تاثیرآن درجهان .

هنگامیکه می گویم ادبیات اسلامی، به دانش های متعدد،وفرهنگی غنی، ورشته های وسیع ،وکتاب های فراوان ، ومتنهای مایه وراشاره میکنیم .

قران کریم بجز اشتمال برحکمت وهدایت وحقوق واخلاق وتاریخ درست پیشینیان و آدب وتربیت ومعارف راست واسرارطبعیت واسرار اسماء و... بجزاین ها ، ازجنبه ادبی نیزدر بالاترین سطح جای دارد. این جنبه ادبی بسیار قوی درقرآن کریم ، از روزگارنخست موجب گشت تاجندرشته علم برای شناخت بیشترقرآن پدید آید، وهم موجب گشت تاادیبان ومردم با ذوق وبرخوردارازقدرت هنری وذوق ابداع ،بیشتر مجذوب آن گردند ،وزیر تاثیرآن قرارگیرند ودرصور بیانی و تعبیرات آن دقت کنند . واین امردوم سبب شد تاقرآن ، درسرتاسر دنیای اسلام، وبی قریحه ها وراهبرذوق ها وآفرینندهٔ ابداع‌ها گردد وهمین گونه کداشاره کرده‌اند ، درنویسندگی درشعر ، درسخنرانی، درتالیف ، در ادای مقصود ، همواره سرمشق والهام بخش مستعدان باشد . ازین جا بودند که قوآن کریم هم علوم ادبی راپایه‌گزاری کرد وهم روح ادبی را درمظاهرگوناگون آن زنده کردونیروبخشید وگسترش دادوبه‌اعتلا آورد. واین نه تنها درزبان عربی بودبلکه درهمه زبان ها اسلامی نیزاثربخشیده شد .

آگاهان وصاحب نظران اروپایی اعتراف دارند که خروج بشریت از ظلمات سده‌ها نخستین قرون وسطی وسپس جنبش علمی اروپا ، مرهون متفکران اسلامی بوده است ،واین جنبش های علمی وفکری وپیشرفتی، ازمسافرت به‌کشورهای اسلامی اموختن زبان عربی و ادبیات وفرهنگ اسلامی منشاء گرفته است واز به‌دست آوردن علوم و معارف وفرهنگ وکتابها ونسخه های خطی‌مسلمانان وترجمه آن ها به زبانهای غربی ولاتینی علمای اروپایی به این اعتراف کردند وگفتند ، مسلمانان حنان درمعارف وعلوم واگاهی ها وشناخت ها سرآمدشدندکه‌جهانیان ازآنان آموختنذ ، ومعلم مسیحیان گشتند .

واضح است که فرهنگ اسلامی، بجزدیگرعلوم ورشته های خویش ،ازنظر علوم ادبی وزبانی درفرهنگ وادبیات غرب تاثیربسیازونقش

صفحه (۷)

مسجد بابری ونزاع میان مسلمان ها و هندوها

چندین سال است که نزاع وکشمکش میان هندو ها ومسلمان ها درتمام هندوستان به خصوص در این روزها درشهرایودیه درایالت اتراپردیش هندوستان دوام وبه نقطه ای اوج خودرسیده ودهها نفررا شهیدوبکام مرگ فروبرده است . زدو خوردها زمانی بالاگرفت وشدت یافت که هندوهای بنیادگراء ومتعصب در جهت تخریب مسجدبابری درشهر "ایودیه "کمربستند هندوها باین باوراندکه مسجدبابری پیش ازاینکه

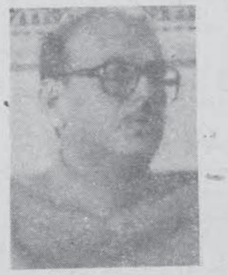

وی پی سینک
صدراعظم سابق هند

ظهرالدین محمدبابرفاتح مغولی به هندبیایدو نظام مغلی تشکیل بدهد محل تولد معبود هندوها بودکه درجای آن معبد ساخته شده بودویکی ازاماکن مقدس مذهبی درمذهب هندوبه‌شمار می آید- ظهرالدین بابر که ازسال ۱۵۰۲ حملات خودراازکابل به‌هندوستان آغازکرده‌بوددرسال ۱۵۲۵ توانست تمام‌نیروهای هندی راسرکوب و رژیم خودرااستحکام‌بخشد بعدازاستقرار رژیم‌بابری در۱۵۲۵ بابرتا ۱۵۳۰زنده وبرهندوستان حکومت کرد. بنیادگرایان هندو عقیده دارندکه‌بابربعد ازسلطه برهندوستان معبدهندوها درشهر "ایودیه "راتخریب ودرجای آن مسجدی اعمار کرده‌است که‌تاکنون بنام وی شهرت دارد- و به نزاع آتش برافروز میان هندوومسلمان تبدیل شده است .

مسلمان ها باین فکر اندکه قبل ازاعمار مسجدمعبدی درجای آن نبوده وادعای هندوها ازخیانت ذهنی وبغض باطنی ودشمنی کورکورانه شان بااسلام نشان کرده ومسجدبابری سرپوش برای اظهارخصومت ضد اسلامی هندوهای متعصب گردیده‌است .اگرچنان فرضیه‌ای مطابق دعوی هندوها درست باشد- از وفات بابرامپراطور مغل (۴۶۰) سال میگذرد چرا هندوها درزمان جلال الدین اکبرنواسه ای بابرکه به هندونوازی معروف وامپراطورهندوستان بوددرخواست تخریب مسجدرانکردند؟ ودرزمان انگریزهاکه‌اسلام‌را دشمن خودفکرمیکردندچنان اقدامی صورت نپذیرفت ؟ بادرنظرداشت تحولات سیاسی هندوستان وتنش درروابط هندوومسلمان بخاطرمسجدبابری زمان دیوانگی وعصبانیت هندو ها زیادبااهمیت مینماید اگرچه نزاع ریشه ای چندین ساله داردامااوج گیری آن درزمان حکومت " وی پی سینگ" انگیزه های غیرازمسجد رادرپهلوی آن قرار داده وبحران موجود را باعث‌گردیدهٔ است . بعدازاستقلال هند در ایجاد پاکستان بیشتراز هرزمانی دیگرازتبعیض سیاسی ، مذهبی،اقتصادی وفرهنگی علیه مسلمانها کارگرفته شده‌است درنظام سیاسی سیکیولر هندوستان مسلمان ها میتوانندرئیس جمهور شوند ، اماوزیرخزانه ویاداخله شده‌نمیتوانستند- وچندمسلمان در پست نمایشی ریاست جمهوری که ازنظراجرای اهمیتی ندارندقرارگرفتند امادرزمان حکومت " وی پی سینگ" تغیری درسیاست هندوستان صورت گرفت ومسلمانها به حیث یک نیروی سیاسی درسیاست حاکم مطرح شدند- برای اولین بار یکنفرمسلمان بنام‌مفتی سعیدوزیرداخله وسه‌نفر دیگردرکابینه وی پی سینگ به‌حیث وزیربالا آمدند و وی پی سینگ تاکیدداشت که‌یک اداره تعاونی تاسیس گردد تابه مسلمان ها همکاری نمائید که‌تاسطح دانشگاه تعلیم حاصل کرده بتوانند- وازسوی دیگروی پی سینگ یک برنامه‌ای بی سابقه راروی دست گرفت که‌بر اساس آن باید (۵۰) فیصد سهمیه دردارات حکومتی برای فرزندان هندو های طبقات پائین جامعه تعین گرددتااز محرومیت واحساس حقارت شان کاسته شود. که زد وخوردها وکشمکش های خیابانی ازطرف هندو های طبقه ای بالا انجامیدوچندین نفربرای تغیر پالیسی حکومت خودراآتش زدند .

صدراعظم قبلی هندوستان بدوبحران مواجه

چندرشیکمرصدراعظم
جدیدهند

شده بودکه حمایت ازمسلمان ها وهندوهای طبقدای پائین"نجس ها " باعث‌آن بوده‌است .

صدراعظم قبلی که‌حکومت وی محاصره ودربحران نابودکنندهٔ قرارگرفته بود- یک حکومت ائتلافی رااداره میکردکه‌حزب خودش- جبهه ملی وحزب جاناتاوجبهه‌ای ح

صفحه (۷)

از ائتلاف تا ائتلاف

پیوسند بکذسند

اتحاد اسلامی مجاهدین افغانستان آخرین اتحاد متزلزل از نوع خود در تاریخ هجرت مردم افغانستان بود که صورت گرفت و بخاطر اهمیت دادن به منافع گروهی و چشم‌پوشی از منافع علیای دین و وطن اسلامی نه‌تنها ناکام شد و نتائج سودمندی در راستای آزادی و استقلال افغانستان ببار نه‌آورد- بلکه به سوء تفاهمات و بدبینی ها در روابط یا درون گروهی و میان گروهی دامن زد. و شرایط سیاسی و اجتماعی را برای ایجاد وحدت کامل، فراگیر و پایدار متناسب با آرمان های شرعی و ملی مردم افغانستان از میان برداشت. تشکیلات اداری و نهادهای وابسته و ناشی از اتحاد نام نهاد مجاهدین افغانستان بفساد اداری، مالی و سیاسی گرائید، در آخرین سال آن (۱۳۶۳) اختلاس چنان اوج گرفته بود که دیگر هیچ مبارز و مجاهد و رهبر گروهی نمیتوانست به آینده ای اتحاد مجاهدین آرزوهایش را وابسته و پیوسته بداند. و رئیس اتحاد مجاهدین هم بجای اینکه به وحدت گروهها توجه نماید- بیشتر از دیگر گروهها در متن اتحاد نابدار منافع گروهی و شخصی خویش را جستجو می کرد. زد و بندها و تضاد منافع در نهایت نهادهای سیاسی، اداری و نظامی اتحاد را متلاشی و در قدم اول رهبران و اطرافیان نزدیک شان و در قدم دوم مهاجرین و مجاهدین را از ایجاد وحدت فراگیر و بویژه‌ء اتحاد مجاهدین

مایوس و متاء ثر ساخت. پاشیدگی و بی نظمی و فساد اداری و سلاح فروشی تنها به اتحاد مجاهدین زیر قیادت "سیاف" منحصر نبود- اتحاد سه‌گانه که نام آن عین نام اتحاد زیرفرماندهی سیاف بود نیز متلاشی و کاری را از پیش برده نتوانست. و از سوی دیگر گروهها و رهبران شامل در هردو اتحاد به فراکسیون بازی و انشعاب زدگی از جانب ناراضیان داخلی و مخالفان قیادت ای موجود مواجه بودند که در صورت جمع آمدن و دست دادن به هم میتوانستند یا از انشعاب جلوگیری نمایند و یا اینکه مخالفان و ناراضیان درون گروهی را به صورت منزوی در مدار منافع حزبی و قیادت گروهی نگهداری نمایند. عوامل گونه‌گون مانند: فشار مردم، مهاجرین فشار ارتشی اشغالگر ورژیم وابسته، فشار تعاون کننده‌ها به‌خصوص کشورمیزبان هردو اتحاد را مجبور ساخت که از رقابت و خصومت با همی پرهیز و به‌یک نوع ساختار ائتلاف گونه منافع گروهی شان را وضع دهند دیگر واژه‌ای اتحاد، وحدت و استحکام صفوف و کلمات از این گونه در بازار هجرت و جهاد و سیاست های گروهی افغانها و حمایت کنندگان خارجی (عربی و غربی) و همسایه ها خریدار و طرفدار ای نداشت. رهبران و طرفداران خاصی شان در درون و بیرون گروه چنان وعده خلافی و حرف ها و وعده‌های بدون عمل گرفته بودند که تکرار آنها

انحطاط معنوی در بزرگان جعلی، تلخی و بدمزگی در مهاجرین و انصار تولید می کرد. اتحاد سرائی و لفاظی های اتحاد خواهانه‌ای رهبران بیرون مرزی در نظر مردم افغانستان بآن حکایت در کلیات سعدی شبهه بود که بیان داشته بود "زمانی دریک ناحیه‌ای نزدیک به دامن کوه و صحرا شبانی می کرد و دامن کوهسار در نزدیکی ده یا ناحیه قرار داشت و شبان هر روز فغان و ناله سر میداد که گرگ آمد، گرگ آمد- وقتیکه صدای گرگ آمد وی را مردم ده می شنیدند بلا درنگ به سوی کوهسار روانه میشدند واضح میشد که شبان دروغ گفته و گرگی اصلا" به رمه هجوم نیاورده است شبان دورغ گو این فریب کاری را چندین مرتبه تکرار کرد و مردم را تا دامن کوهسار زحمت داد- سر انجام روزی از روزها براستی گرگ های درنده و گرسنه و حشیانه بر رمه‌ای شبان دروغ ساز هجوم آوردند و شبان هر قدر فغان و ناله سرداد مردم ده باور نکرده تا میدان شکار گرگ ها قبول زحمت نفرمودند" آخرالامر دروغ سازی و فریب کاری دم از دمار دروغگو و فریب کار در آورد و ضربه‌ای بزرگی را بوی تحمیل کرد. وضع اخلاقی و معنوی ارزشیابی حرف ها و گفته ها و مقایسه‌ای گفتار ها با عمل های رهبران جهادی و سیاسی در میدان سیاست و جنگ افغانستان و فغان ها و ناله‌های شان شباهت تام پیدا کرده با سر و صدا های همان شبان که از حکایت عبرت آفرین آن تذکر بعمل آورده شد و خود رهبران نیز از ذهنیت و برداشت ها و دریافت های مهاجرین، و مجاهدین و تمام مردم افغانستان و مسلمان های همسایه و جهان نسبت به ارج گذاری به گفتار و کردار شان بخوبی آگاه و مطلع بودند و میباشند. این امروز نیست که واژه‌ها و اصطلاحات بخصوص واژه‌های اتحاد و وحدت تام و پایدار رنگ باخته است. سالها است

صفحه ۵

دایمان دارکانو څلورم رکن

دمولوی سعید لیکنه "

په ملائکو عقیده ایمان لرل دی.

په دی معنی چی الله "ج" دانسانانو او پیریانو څخه پرته یو مخلوق د نور څخه پیدا کړی دی چی نه خوراک کوی او نه څښاک نارینه او ښځینه هم نه لری همدا ملایکی دهمیش له پاره دخدای "ج" په ذکر مشغولی او دتل له پاره دخدای "ج" په اطاعت کی ژوند کوی یو ذره هم دخدای "ج" دحکم څخه سرغړونه نه کوی او ددی له پاره چی رب العزت خپل عاقلی قوت لرونکی مخلوق ته په عالم اسباب (دنیا) کی دمنظم ژوند تیرولو او تشکل کار کولو درس ورکړی نو ځینی ملائکی دبادونو په سبر موءظفی کړای شوی او ځینو نورو ته یی دوریځو دیوځایه څخه بل ځای ته دشړلو دنده ورسپارلی چی دباران وسبب دی او ځینی دروحونو دقبضولو له پاره موءظفی کړی او بعضی یی په پیغمبرانو دوحی راوړلو له پاره ماموری کړی او ځینی د انسانانو دنیکیو او بدیو په لیکلو مسئولی کړی دی او دځینو صرف تسبیحات ذکر او بندگی کول دی او داسی نور چه پدغه جمله څلور مقربی ملائکی شمیرل کیږی. ۱- جبرائیل "ع" چی انبیاء علیهم السلام ته دوحی په راوړو مسئوله وه ۲- میکائیل "ع" چی دوریځو، باران نوله پاره تعین شوی ده ۳- عزرائیل "ع" چه دروحونو دقبضولو مشری پغاړه لری. ۴- اسرافیل "ع" چی دصور یعنی دقیامت دقیام شپیلی ته همیشه دخدای "ج" دحکم منتظره ده او دا ملائک دالله پاک هغه باقوته مخلوق دی چی په حدیث شریف کی راځی چی پیغمبر اسلام فرمایی:

ما جبرائیل په خپل اصلی صورت کی ولید چی داسمان تولی غاړی نیولی وی همدارنگه دغرا وچتول او ځمکه په بل مخ ویشتل ورته دالله تعالی د حکم نه بعد هیڅ نه سکاری دا مخلوق وزرونه هم لری. چی دوزرونو تعداد دیی په مختلف ډول دقرآن پاک څخه ثابت دی مطلب دا چی ذکر شوی نوعه دالله مطیع او مقتدره مخلوق دی چی په هره څیره ځان بدلولای شی او ټول کار یی تسبح او تهلیل او حمد او دخدای "ج" دحکم پوره اطاعت دی او بس.

دایمان دارکانو څنی پنځم رکن په تقدیر ایمان لرل دی:

پدی معنی چی ټول هغه شیان چی په عالم کی دابتداء دعالم نه تر قیامته پوری پیسری او یا منځ ته راځی او یا یی مخلوق انجاموی یا په بل عبارت ټول تکوینی او اختیاری اعمال او تغیرات لوی خدای "ج" دازلی او قدیمی علم په اساس نقشه او ثبت کړی دی چی دغی ثبت او لیکنی ته تقدیر ویلی شی چی دالیکنه په هیڅ جبر او اکراه شکل نه لری بلکی دادانسانانو، پیریانو په خپل اختیار دیو عمل انجامولو نقشه ده چی الله "ج" ته پری مخکی علم وء چی دا عمال به دوی داختیار له لوسره سره کوی او له دینه به داختیار دبقاء سره تخلف نه راځی ځوک چی په تقدیر ایمان ساتلو څخه منکر شی کافر شمیرل کیږی.

په تقدیر دایمان لرلو گټه دادہ چی انسان په ټولو حوادثو او واقعاتو کی په تقدیر خپل ځان ته تسکین ورکوی! چی دا به په تقدیر کی راته مقرره وه او نورهم

(۴)مخ

رسالت جهانی اسلام در رابطه بامرزهای جغرافیایی

دراین که برمرزبندی های جغرافیایی، چه درحقوق بین الملل معاصر، وچه درحقوق بین الملل اسلامی، پاره ای ازآثارحقوقی مرتب استه تردیدی وجودندارد. چه به هرحال، این گونه مرزها - به خطا یا به صواب - وجوددارند وهروجودی هرچندکه نااصیل ونابهنجارهم تلقی شود، ولی بازمیتواند منشاء آثارواحکامی باشد.

با این همه می بینیم که دربی اعتبارنمودن مرزهای جغرافیایی دو طرزفکروجوددارد:

۱- ارمان برای وحدت بشری " یعنی ایجاد یک اتحادمعنوی، اصیل وفطری برای همه انسانها هرچندکه درسرزمین های مختلف بزنید، وهرچندکه ازنژاد، رنگ طبقه وملیت های گوناگون باشدچنین وحدتی راا سلام برای بشریت آرزوکرده وهم در راه تحققش مومنان رابرانگیخته است.

رسالت جهانی اسلام درین ایه به رساترین جمله بازگوشده است. ما ارسلناک اِلاکافةً للناس ه وسپس روزی که این رسالت جامعه عمل بپوشد، براشکاربرد آیه دیگر (انا المُومنُون اِخوةٌ) مرزهای اقلیمی دیگر اعتبارپیشین خودرا ازدست میدهند بنابراین رشته ای که درچنان روزی افراد انسانی رابدهم پیوند میدهد. یک رشته معنوی والهی است، یعنی پیوندی طبیعی وانسانی همگام بافطرت بشر،

۲- " مطامع امپریالیستی یا مادیگرانه " دربرابرآرمان جهانی آسلام که خواهان وحدت انسان ها برسبیل فطرت است، ودرنتیجه مرزهای موجودکشوری رابی اعتبارمی سازد، ما نیز درزمان خودشاهدقدرت هایی بوده ایم که آنها نیز- منتها ازدیدگاهی دیگر- بربی اعتبار نمودن مرزها پا می فشردند منتها برای اینان بشریت درنژادیا طبقه خاصی خلاصه می شدوهرگزآن دیدگسترده اسلامی نداشتند.

" سرزمین شناوریا کیشدار" تئوری حقوقدانان روسیه شوروی بود که درگذشته برای کشور خویش عنوان کرده بودند بنابراین تئوری روسیه شوروی وهیچ کشورخاصی منحصرنیست، بلکه برعکس به گونه ای گسترده است که میتواند حتی همهٔ جهان رادربرگیرد بنابراین، سرزمین روسیه شوروی به تبعیت ازنوسانات انقلاب جهانی، قابل قبض وبسط است.

البته باآنکه این موضوع حتی درمقدمه قانون اساسی روسیه مورخه ۱۹۲۳/۷/۶ نیز آمده بود، ولی درعمل هیچگاه بدان توجه نشد ورهبران روسیه شوروی بزودی دست ازین تئوری برداشتند.

روسیه شوروی باکشورهای همسایه ای به تعیین حدودپراخت درسال ۱۹۳۴ به عنوان کشوری که مرزهای تعین شده دارد، به درون جامعه مُلل پذیرفته شد.

نظریه " سرزمین شناور درالمان هیتلری شدیدا موردحمایت قرارگرفت تئوریسینهای ناسیونال سوسیالیست می گفتند مرزهای خاک المان همگام بانژادالمانی گسترش می یابد، وهرگز ازدیدگاه ایشان لازم نبود که میان مرزهای رایش با مرزکشورالمان تطابق وجودداشته باشد: کشوری با مرزهای خزنده آن گونه که متفکران رایش سوم توصیف می کردند.

پس ملاحظه می کنیدکه درین طرزفکرها، بی اعتباری مرکزها درمقام حمایت ازنژاد "المانی" یا طبقه (پرولتاریا) است نه به اعتبارشخصیت والای خود انسان ... انسانی که ازیک اندیشه درست طبیعی (یعنی ایمان بخدا) برخورداراست.

با این همه، اسلام مرزها جغرافیایی رابه رسمیت شناخته، البته بدین معنا که برایش آثارحقوقی قایل شده است. یعنی تاپیش ازآن روزی که ارمان جهانی اش تحقق پذیرد، تاپیش ازیکپارچه شدن جهان به اثررشد وبلوغ کامل بشریت.

دایمان دارکانو څلورم رکن

په تقدیرده ته تسلی اوخاطرجمعی ورکوی البته دبدکاردکولو خکی به په تقدیرحواله نه ورکوی اوپه بدوکاروبه دتقدیرپه استدلال خپل ځان ته جراءت نه پیدا کوی ځکه چی دحساب په ورځ به پدی دلیل معذور نه شمیرل کیږی اونه ورته جرم معافیدلای شی. ځرنگه چی دتقدیر دلفظ څخه چی داندازه کولومعنی لری څرگند یږی چی ټول مسببات چی په خپلواسبابومرتب کیږی دهغی تولواندازه رب العزت دعالم دپیدا یښ څخه پنځوس زره کاله مخکی لگولی اولیکلی ده هرموءمن لره پکار دی چی په تقدیرټینگ باوراوایمان ولری صحابه کرامودپیغامبر صلی الله علیه وسلم ددی قول مبارک په ترڅ کی چی فرمایی: نشته دی هیڅوک مگرد هغه دپاره دجنت اویا دوزخ ځای لیکل شویدی اودهغی نه بله نه کیږی ددی سوال اظهاروکړوچی ایا په خپل لیک اکتفاء ونه کړواوعمل پری نکوو؟ رسول الله "ص" جواب ورکړچی عمل کوی هرڅوک چی دڅه له پاره پیدا شویدی دهغی عمل ورته اسانولای شی یعنی څوک چی دجنت له پاره پیدا وی هغه به دجنت اعمال انجاموی اوڅوک چی د جهنم له پاره وی هغه ته به داختیارسره دجهنم (دوزخ) عملونه اسان وی نومعلومه شوه چی څوک دنیکی کارونه کوی اونیکیوسره علاقه وی او پری خوښیږی آوپه ددی اعمالواوعقیده یی خامه راشی دابه جنتی وی او څوک چی بدکارونه کوی اوداسلام ضدعملونه سرته رسوی اوپه دیکی چی تراخری سلگی پاتی شی نودوزخ ته به ځی. الله "ج" دی مورته په تولوموءمن به شیانو باوراوپه نیکواعمالو توفیق راپه برخه کړی. امین.

شپږم دقیامت په ورځ عقیده اوباورساتل دی: پدی معنی چی پیدا کړی اللهتعالی یم روزنه اوپالنه می هغه ذات کوی اوبیا به می ددی فانی دارڅخه په مرگ "وژنی" فناءکوی یوه ورځ به داسی راځی چی دټولی دنیانظام به رنگ اوټول کائنات به فناء شی اوددنیا عالم به ختم شی اوبیا به دوباره انسانان اوپیریان راژوندی شی اودالله "ج" دقضاوت په وړاندی به دمحشرپه میدان راجمع شی اوهلته به بیا رب العزت دوزخیانوته ددوزخ فیصله واوروی او جنتیانوته دجنت، په داسی حال کی چی دقیامت دورځی دسختیو، گرمیو څخه به دځینوخولی ترمری رسیدلی وی اوپه جهنم به یوپل لگول شوی وی چی هغی ته صراط وایی چی هرڅوک به پری دخپل عمل په اندازه په سرعت تیریږی اوځنی نوربه یی دکندودزخمونو سره په تکلیف تیریږی اوبعضی به په کندوکی راگیراوجنهم ته به غورځیږی.

جی له دغی فیصلی وروسته دجنتیانوله پاره جنت ترترتله دخوشحالی او نعمتونوځای دی اودکافرانوله پاره دوزخ. الله "ج" دی مونرته ددوزخ نه نجات راکړی. نوپه دغه وروستی ورځ چی دقیامت ورځ ده باورساتل دایمان دارکانو څخه شمیرل کیږی هرموءمن ته پدغه ورځ عقیده لرل اودهغی له پاره تیاری کول ضروری اولازمی کاردی څوک چی دقیامت دورځی نه منکرشی کافرگڼل کیږی دقیامت دورځی دراتلوعقلی ثبوت دادی:

چی الله "ج" عادل دی او په دنیاکی دامتحان اوآزمایش په وجه وروسته دنیکیواوبدیودبیان اواظهارڅخه چه انبیاء علیهم السلام یی دسودلو ذرائع وه هرچاته دهر عمل ساحه فراخه اوآزاده پریخی نوپدی آساس ددا سی یوی ورځی چی په هغی کی دعدالت اظهار وشی ضروری ده اوهغه نه ده مگردقیامت ورځ چی دکمال عدل دظهورپه بناء به دشکرولوحیوانانو څخه بی شکروحیوانانو بدله واخلی اوبیا به خاوری شی یواځی انسانان اوپیریان به وی چی دحساب اوکتاب څخه وروسته به دقناعت باوجود یا جنت ته ځی اویا دوزخ ته نودقیامت ورځ دمجازات اومکافات ورځ ده چی الله تعالی

(۶) مخ

از ائتلاف تا ائتلاف

که رنگ باخته بود و دیگر کسی به آن واژه ها اعتنای شان نمی داد.
رهبران با در نظر داشت بی اعتنای و اهمیت ندادن مردم به وحدت خواهی و اتحاد مآبی شان ـ دیگر درک و شناخت واقع بینانه از خود نشان داده دفترچه ای اتحادهای گذشته را برای همیش بستند و واژه ای ائتلاف را پیش کشیدند. مردم افغانستان و مهاجرین افغان در بیرون مرزهای کشورشان تا اندازه ای در رابطه با واژه ای اتحاد آشنایی دارند و میدانند وحدت و اتحاد و یکانگی در روابط گونه گون مسلمانها چه معنی و مفهومی را افاده مینماید. اما واژه ای ائتلاف در فرهنگ سیاسی و مسلمانها و فرهنگ سیاسی اسلامی کمتر مورد استعمال و کاربرد داشته است. البته در فرهنگ اخلاقی اسلام واژه ای تالیف کاربرد وسیع داشته و همواره میدان استعمال را برای خود حفظ خواهد کرد. در صدر اسلام کلمه ای "تالیف القلوب" زیاد استعمال میشد و روش خاص را وانمود میکرد که با کاربرد آن مسلمان ها به کفار اعانت مالی یا از مال غنیمت یا از منابع دیگر میکردند که قلبا" خوش بینی و تمایل با سلام و مسلمان ها و در نهایت باور و ذکر کلمه توحید در صفوف آهنین مسلمان ها وارد و به سربازی برای اسلام و حاکمیت دین خدا در زمین تبدیل شود. از مسائیل اخلاقی اسلام که بگذریم کاربرد و استعمال کلمات در سیاست وز ها ی دیگر را مورد مطالعه قرار دهیم معنا و مفهوم اغلب واژه ها و اصطلاحات بصورت استعاره یا مجاز تغیر و تعویض می گردد. در سیاست ائتلاف و ائتلافها کاربردها و موارد استعمال دارند که دارای زمینه های مذهبی، اخلاقی و در کل توحیدی نمیباشد در میدان سیاست احزاب و گروههای با ایدئولوری ها و خط مشی های گونه گون و اغلبا" متضاد برای مقابله با یک دشمن و یا برای تشکیل یک حکومت ائتلافی و جلوگیری از رسیدن رقیب بقدرت و حاکمیت دشمن درجه اول ائتلاف می نمایند ـ و ترکیب ائتلاف ها از نظر ایدئولوژی و عقاید سیاسی اغلب تضادها و مخالفت های شدیدی را متحمل گردیده است. و ائتلاف ها در کشورهای صورت می پذیرند که فرهنگ سیاسی هما هنگ و پیشرفته ندارند و یا اینکه نظام حزبی بصورت درست در متن فرهنگ توده ها جا نیافته است. از نظر تاریخی حکومت های ائتلافی و احزاب ائتلافی در امریکا و بریتانیا کمتر سراغ شده میتوانند ـ دلایل آن را در جا گرفتن نظام دو حزبی و هماهنگی فرهنگ سیاسی و حاکمیت قانونی میتوان پیدا کرد و در فرانسه و ایتالیا بعد از جنگ دوم اغلبا" حکومت های ائتلافی به چشم می خورند که میشود گفت نظام چند حزبی سبب آن گردیده است. در کشورهای رو به انکشاف ارتش و بروکراسی و احزاب سیاسی مزدور وسازش کار ائتلاف دارند و سرمایه ای ملت را می خورند.
ائتلاف افغانستان و یا ائتلاف میان گروههای جهادی افغانستان از نقطه نظر ایدئولوژیک بی معنی و بیهوده می نماید. ازین سبب که تمام رهبران گروهی افغانستان سابقه، سلیقه، تحصیل و اساس مذهبی و ملای دارند. و در منشور در امنامه و اهداف مبهم تنظیمی شان علاوه از اینکه چندگونگی به چشم نمی خورد ـ کاملا" هماهنگی و یگانگی دیده میشود یگانگی در مرام و منشور و پراگندگی در سیاست گروه بازی این حقیقت را به ذهن هر انسان اگاه افغان و خارجیان طرفدار قضیه افغانستان تداعی مینماید که وحدت در گفتار و تناقض و تضاد در کردار برای چه ؟؟
این گره ای ذهنی باین باور قوت میبخشد که گروههای افغانی بنام اسلام یا اصلا" ایدئولوژی و عقاید سیاسی اسلامی ندارند و یا اینکه عقاید سیاسی شان تحت شعاع فرهنگ و ارزش های قبائلی شان قرار گرفته که عوض منافع مردمی و اندیشه ای ملی منافع محدود صنفی، نژادی محلی و گروهی شانرا زیر پوشی اسلام و اندیشه های والای اسلامی جستجو مینمایند. امروز در افغانستان دو چیز در معرض خطر و تهدید دشمنان داخلی و خارجی ملت ما قرار دارد.
۱ـ اسلام. دین هدایت گر و الهام بخش مبارزات تاریخی افغانها در سراسر زمان ها و دورها.
۲ـ استقلال و آزادی. که هر دو آن لازم و ملزوم برای دفاع از اسلام و آزادی نه ائتلاف نا مشروع بلکه وحدت صادقانه و مخلصانه ضروری و حتمی مینماید
(ادامه دارد)

ادبیات اسلامی ...

درشعبه های گوناگون خود، تاثیر سازنده و الهام بخش در ادبیات غربی داشته است و چه بسیار نویسندگان مشهور و بزرگ دنیا که رمان ها و داستان های معروف خود را زیر تاثیر نوشته های مسلمین پدید آورده اند.

حکومت جدید هند از پارلمان آنکشور رای اعتماد بدست آورد

دهلی نو:
چندرشکار صدر اعظم منتخب هند با کسب ۲۶۴ رای از پارلمان آنکشور رای اعتماد بدست آورد.
۲۰۴ تن از اعضای پارلمان به مخالفت با چندرشکار اظهار رای نمودند یک جناح جنتادال که رهبری آن بدوش شکار است ده درصد چوکی های پارلمان را در دست دارند مگر پشتیبانی راجیو گاندی رهبر حزب کنگره سبب شده تا شکار رای اعتماد بدست آورد، شکار با گرفتن رای اعتماد خواستار اتحاد ملی و همکاری تمامی نیروهای سیاسی شد.

رئیس جمهوری سودان عازم کشورش گردید

اسلام آباد:
عمر البشیر رئیس جمهور کشور سودان بنا بدعوت رئیس جمهور پاکستان. غرض مسافرت رسمی دو روزه که روز جمعه گذشته وارد اسلام آباد گردیده بود روز شنبه اسلام آباد را به قصد کشورش ترک گفت.
مسافرت رئیس جمهور سودان بنا به دعوت غلام اسحق خان رئیس جمهور پاکستان که در شهر توکیو از آن بعمل آمده بود صورت گرفت. ایشان روی موضوعات مورد نظر شان مذاکرات انجام دادند.

په لوگر کي د کمونست رژیم ۱۲ امنیتی پوستی فتحه شوی

مجاهدینو د نومبر د میاشتی په ۱۳ نیته په گډه سره د محمد آغی ولسوالی د هنو، لشکری خیل گلاب قلعه، مغل خیل او سرخاب په سیموکی د کمونیست رژیم په نظامی مرکزونو او امنیتی پوستو باندی بریدونه وکړل چی په نتیجه کی ۱۲ امنیتی پوستی فتحه او د رژیم ۲۰ تنه پلویان وژل شوی گن شمیر تپیان او ۳ عرادی تانگونه یی د اورلمبه کړیدی.
د رپوت مطابق مجاهدینو په دغه بریدونو کی یو شمیر درنده وسپکه وسله دیو اندازه زیاتو مهماتو سره په ولجه نیولی ده. دغه راز مجاهدینو د نومبر د میاشتی په ۱۳ د لوگر ولایت د برکی برک په ولسوالی باندی دیو برید په ترخ کی د رژیم ۳ عرادی ثقیله وسایل د سپرلیو سره له منځه وړی دی.

طی زدو خوردهای شدید بین مسلمانان و هندوها در دهلی نو ۱۵ تن به قتل رسیدند

به اساس گزارشات منابع موثق زدوخوردهای که در دهلی جدید میان مسلمانان و هندوهای انکشور بوقوع پیوسته کم از کم ۱۵ تن به قتل رسیده اند.
تصادم میان ایشان زمانی رخ داد که در دهلی تظاهرات مشترک مسلمانان و سیک ها براه انداخته شده بود از طرف هندوها مورد سنگباران قرار گرفت مقامات امنیتی غرض پراگنده ساختن هندوها گاز اشک اور استعمال نمودند که در نتیجه گشودن آتش بسوی مظاهره چیان دو تن بقتل رسیدند.

مجاهدو رور قاضی محمد امین "وقاد" دامریکا غږ همکارته وویل.

دیو قوی او تینک حکومت لپاره دری شرطونه ضروری دی لومری جامعیت، دویم مشروعیت او دریم صلاحیت

او مقدمی شمیری، حتی چی نه د حکومت په مقابل کی د تنظیمی گټونه تیریدلی شی او نه دا تحاد په مقابل کی تیریدلی شی، نه د جهاد دکامیابی په مقابل کی تیریدلی شی، نو داسی حالاتوکی ددوی دااخلاقی نشستونه یا ځینی توافقونه که د هرچا تر منځ وشی، دا یو اقتصادی او تبلیغاتی بعد لری، دوی په دی عمل ځینی خلک چی څه ناڅه تری ناراضه شوی وی، هغه پری دلاسا کوی او ځینی کومکونه او مرستی کهشا ته شوی هغه بیرته را مخی ته کوی، اصلی مسئله په دی نه حلیږی.

وروروقا دوویل: ترڅو چی دغه ټولی جهادی قواوی په یو با صلاحیته حکومت کی را ټولی نه وی ځای نشی مسئله نه حلیږی. وروروقاد دیو قوی او ټینگ حکومت د منځته راتلو د پاره دری شرطونه مهم بولی. یو جامعیت دی چی په دی او تنظیمونو برسیره د ټولو جهادی قوتونو مطرح شخصیتونه، نور سیاسی رجال او قومی مشران پکی گډون ولری، دویم شرط مشروعیت دی او ددی خبری معنی داده چی د تنظیمونو د خپل منځی توافق او سازش نه سوا دا ولس د منځنه د قومانداناتو، علماو او نورو سیاسی او ملی شخصیتونو نوڅه پشتوانه موجوده وی او ددوی یو ممکن تائید واخلی او دریم شرط هم صلاحیت او مونږ ...ت دی ددی دری شرطونو د موجودیت په صورت کی ممکن د مجاهدینو په حکومت باندی دافغانستان گاونډی دوست ملکونه (ایران او پاکستان) اعتراف وکړی. او بیا نورا سلامی هیوادونه او نړیوال پری مطمئین شی په دی ترتیب کیدلی شی چه بیرونی هیوادونه دافغانستان چاری افغانانو ته پریږدی او د کابل رژیم به په غیرله تسلیمی نه بله لارنلری دی زیاتوی ترڅو چی دغه شرطونه پوره نشی نو دغه موجوده انحصاری حکومت به همدغسی بیکار او فلج پاتی وی.

مجاهد وروروقاد وایی: برسیره پردی او سنیو انحصاری تلاشونو یو ه بله ستونزه هم شته او هغه اصلی مشکل دادی چی د افغانستان په قضیه کی ابتکار او صلاحیت دافغانانو په اختیار کی نشته که دوی وغواری چی دغه ابتکار لاس ته راوړی نو لاره یی داده چی مونږ په خپلو منځونو کی یو کلی اندماجی اتحاد وکړو او د تنظیمی گټو، منفعتونو نه د ملت په گټه، د اسلام په گټه او د جهاد په گټه باندی تیرشو او یو ه مشترکه سازمان دهی وکړو هغه سازمان دهی مونږ کی یو قابلیت ایجادوی، او دغه قابلیت مونږ ته زمونږ هغه ابتکار او صلاحیت به طبیعی ډول او اسانی سره انتقالوی، بنا به مونږ په خپله مسئله کی خپله تصمیم نیسو زمونږ بیرونی دوستان به زمونږ په تصمیم نمولو حمایت کوی تائید به کوی او کوشش به کوی چی زمونږ تصمیم ځای ته ورسیږی، او که ابتکار او صلاحیت زمونږ سره و نشی او سیږی او نور خلک زمونږ په قضیه کی تصمیم نیسی، فکر کوی، نو هغوی چون اهل افغان نه دی او د افغانستان د چارو نه صحیح اگاهی نه لری هغوی نشی کولی چی دافغانستان په مسئله کی درست تصمیم و نیسی نو زما پیشنهاد په دی رابطه دادی چی دا رهبران باید ددی انحصار نه نور صرف نظر وکړی او دی خبری ته تن کیږدی چی دافغانستان خلک د خپل سرنوشت په تعین کی ټول برخه واخلی او یو کلی اندماجی اتحاد یا داسی یو دولت مونږ تشکیل کړو، چی هغه صلاحیت مشروعیت او جامعیت ولری، او هغه وکولی شی چی دی قضیی ته یو تحرک ورکړی، او قضیه د جهاد او اسلام په گټه باندی حل کړی)) زما په عقیده که تنظیمونه په دا را نږدی وخت کی دا کار وکړی، دا به ډیره ښه خبره یی، کنه نو طبعی سیر دادی چی په افغانستان کی به داسی یو حرکت شروع شی چی په نتیجه کی به ئی دغه تنظیمی قیدونه، حدودونه او بندونه چی دوی تشکیل کړیدی، دا به له منځه ځی او دافغانستان خلک به خپل سرنوشت په خپله ټاکی. هغه زیاته کړه هیڅوک ددی خلکو د قربانیو په مقابل کی باید بی ځایه موانع ایجاد نکړی، د ملت خپل منځی وحدت دا یواځینی قوت دی چی دغه رنگ قیودات له منځه وړلی شی، هماغسی چی دافغانستان ملت روسانو ته ماته او شکست ورکړ، په همدی رقم دغسی بی ځایه قیودات هم چی په دوی لګول شوی دی هغه په ډیری اسانی سره له منځه وړلی شی.

دایمان دارکانو...

دعدالت او کمال برابری اظهار به کی کیدای سی الله تعالی دی په دی فانی مزرعه دی مونږ ته دقیامت د تیاری سوچ او فکر پیدا کړی چی بیا هلته پښیمان نه یو او که پښیمان هم شونو فائده به نه لری.

رئیس جمهور فدراسیون روسیه خواستار حکومت ائتلافي در روسیه گردید.

مسکو: یلتسن رئیس جمهوری فدراتیف روسیه بعد از ملاقات با میخائیل گوباچوف رئیس جمهوری روسیه شوروی طی یک کنفرانس مطبوعاتی گفت که وی خواهان تشکیل یک دولت ائتلافی سرتاسری در روسیه بوده که کرسی مهم آن از سوی بخش رادیکال پارلمان روسیه انتخاب گردد یلتسن علاوه نمود که این موضوع را درمذاکره با میخائیل گورباچوف رئیس جمهوری روسیه شوروی مطرح کرده است.

درعکس برادر وقاد رهبر دا عیه اتحاد اسلامی مجاهدین افغانستان با یک عده از مجاهدین علاقداری بتهی کوټ ولایت ننگرهار که در اواخر سنگرهای جهاد دیدن بعمل آورده مشاهده میشود.

مجاهدین طی عملیات مختلف درولایات جوزجان و سمنگان ۱۲ تن را کشتند و ۴۹ تن دیگر را اسیر نمودند.

یک منبع جهادی از ولایت جوزجان به میدیا خبر داده که مجاهدین ولسوالی های سرپل وکوهستان بتاریخ ۶ نومبر بالای پوسته های امنیتی آن ولایت تعرض نموده که درنتیجه هفت تن از ملحدین هلاک و ۳۴ تن دیگرشان اسیر مجاهدین گردیدند گزارش می افزاید که در این عملیات یک عراده تانک ومقدار زیادی مهمات به آتش کشیده شده است.

در این نبرد دو تن از مجاهدین شهید و شش تن دیگر مجروح گردیده اند.

به گزارش یک منبع دیگر مجاهدین بتاریخ ۴ نوامبر بالای پوسته های ولسوالی تنگی خلم عملیات نمودند که در اثر آن پنج نفر از افراد نظامی رژیم هلاک و شش نفر دیگر آنها را اسیر نموده اند.

گزارش می افزاید که در این عملیات هشت میل ده تیره، یک میل پیکه یک میل راکت ار، پی جی هفت به غنیمت گرفته شده است.

منبع علاوه میکند در این نبرد یک مجاهدین شهید شد.

مسجد بابری و نزاع میان مسلمان ها و هندوها

. از اعضای عمده آن حساب میشدند- حزب جاناتا که یک بخش ائتلاف حاکم میباشد. زیرتا شیر متعصبان هندو قرار دارد وطرفدار تخریب مسجد واعمار معبد درجای آن می باشد.

صدراعظم قبلی موضوع رابه دیوان عالی ارجاع ومیخواست مسجد تخریب نگردد- ودرپهلوی آن معبد نیز اعمار گردد.

سه هفته قبل از بین رفتن حکومت وی پی سینک (ادوانی) یکی از رهبران جاناتا به ده ایالت هندسفر کرد تا به نفع تخریب مسجد طرفدار پیدا کند- و تبلیغات وی موء ثر و هفت نفر روز سه شنبه (۲۹) میزان بدایودیه فرستاده شدند وخساره های جزئی به مسجد رساندند که پولیس مانع ازویرانی کامل مسجد گردید.

روز چهارشنبه (۳۰) میزان حمله ای شدیدی صورت داده شد اما پولیس مانع شد که به درگیری میان پولیس وتظاهرکنندگان انجامید. وحکومت رهبر جاناتا ادوانی را بندی کرد که حزب مذکور حمایت خودرا ازحکومت ائتلافی پس گرفت و بحران سیاسی ایجاد کرد و واج پای رهبر دیگری حزب نامبرده را نیز حکومت کرد از روزهای آخر ماه میزان تاکنون تصادم ودهها مسلمان شهید وهزاران نفر هندو بزندان فرستاده شدند.

سازمان کنفرانس اسلامی آواز بلند کرده خواستار شده که هندوهای حاکم مسئول اند که مقدسات وجان مسلمان ها را حفظ نمایند. تصادمات دوام یافت حکومت وی پی سینگ که یکسال قبل رویکار آمده بود، روی مشکلات ومنازعات موجود درهندوستان ازرئیس جمهوری آن کشورخواستار استعفاء گردید آقای کاتارامان رئیس جمهوری هند از آقای راجیوگاندی تقاضا بعمل آورد تا مامور تشکیل کابینه جدید گردد، مگر این تقاضا پس از مشورت های گاندی با مقامات ارشد حزب بیش ردشد.

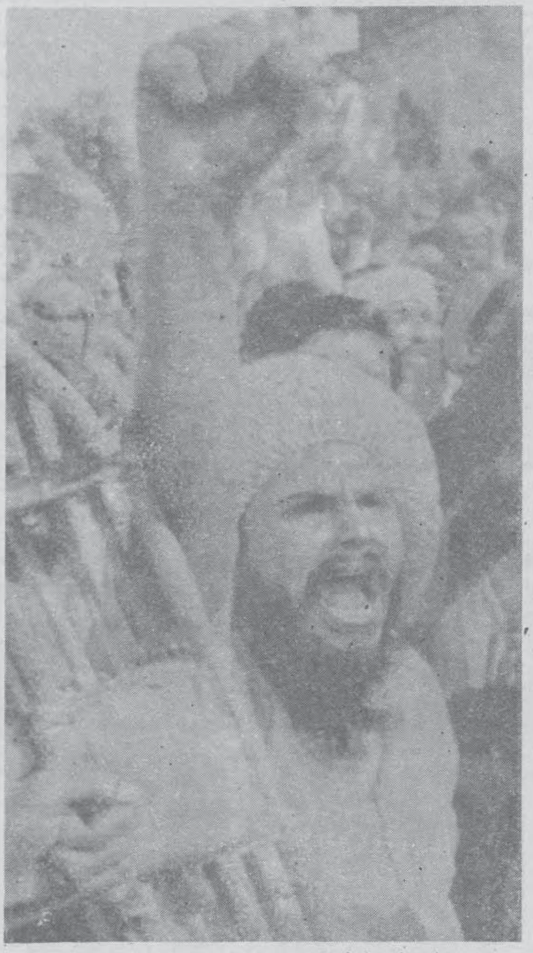

هندوهای افراطی جهت داخل شدن به حریم مسجد بابری درحالت نعره ها دیده میشود.

پیوست با اعلام عدم آمادگی برای تشکیل حکومت از طرف راجیوگاندی رهبر حزب کنگره آقای وین کاتارامان رئیس جمهوری هندوستان ازچندرشکار رهبر حزب جناتادال که یکی از سیاستمداران کهنه کار است خواست تا حکومت را تشکیل داده وجهت رأی پارلمان معرفی نمائید که این تقاضا پذیرفته شده.

آقای چندرشکار تقریبا" چهل سال است که درصحنه سیاسی هند فعالیت میکند دراوایل زندگی سیاسی اش دردهه ۱۹۵۰م درحزب سوسیالیست فعالیت داشت ومنشی دفتر این حزب درایالت اترا پردیش بود بعدها به حزب کنگره پیوست ودرسال ۱۹۶۲ به مجلس علیای هند راه یافت هنگامیکه سال ۱۹۶۹ درحزب کنگره انشعاب بوجود آمد وی ازاینداراگاندی ابراز حمایت کرد ومورد توجه ایندراگاندی قرار گرفت درسال ۱۹۷۵ ازطرف خانم گاندی بازداشت شد وبا شکست خانم ایندراگاندی دربرابر حزب جاناتادال بریاست این حزب برگزیده شد آقای چندرشکار شخصیت سرکشی است وازتیوریهای سوسیالیستی حمایت میکند.

ادبیات اسلامی و ...

سازنده داشته است. آری، اقوامی که از قرن ها پیش با فرهنگ ومعارف اسلامی آشنایی یافته اند، پیش ازحدتصور از اسلام ومسلمین بهره برده اند، بلکه عناصر عمده درزمینه های اساسی آنچه را اکنون دارند از فرهنگ پهناور اسلام گرفته اند. واین نه تنها درفلسفه وریاضیات وعلم وصنعت است، بلکه شامل شعر، قصه نویسی شرح نویسی، دستور زبان نقد ادبی، سبک شناسی وعلوم بلاغت نیز هست. تاثیر ادبی اسلام را، در اروپا، ازگفته پروفیسور گیب، نویسنده بخش ادبی " میراث اسلام " بخوبی میتوان درک کرد. او می گوید: " باید دانست که مشرق یعنی اسلام جاده جدیدی را برای اروپاییان بازکردن، تا در ادبیات به مقام کنونی رسیدند وشعرای فرانسه، تحت تاثیر نفوذ سبک شعار عربی قرار گرفتند" آری، هنگامیکه پیدا شد که دانش ها وعلوم عقلی وتجربی امتی در اقوامی تاثیر داشته است وبه مثابه ء آموزگار آنان بوده است، تاثیر داشتن ادبیات آن امت مسلم تروقطعی ترخواهد بود.

درباره موضوع مورد بحث نیز، پژوهش هایی چندصورت یافته است کتاب های نیز دراین زمینه تالیف شده است ازجمله کتاب "مرحله الادب العربی الی اروبا نوشته محمدالشوباشی، که درباره گفته اند، این کتاب بحث می کند درباره موضوعی سابقه دار، وآن، تاثیر ادبیات عرب است درنهضت ادبی اروپا، گفتکوها بحث ها این کتاب برپایه روشی است نوین، مولف تنها به این بسنده نمی کند که ماء خذ عربی بسیاری ازتالیفات ادبی اروپایی رانشان دهد یک سلسله اظهار نظر های محدود بیاورد. بلکه بحث های گسترده پیرامون مقدار تاثیر ادبیات عرب درهریک ازجوانب ادبیات اروپا نخست ادبیات اروپایی پیش ازارتباط یافتن آن باادبیات عرب موردرسیدگی قرار میدهد آنگاه به تحلیل وشناخت آن پس ازین ارتباط می پردازد، ودگرگونی رادرین هنگام درادبیات اروپایی رخ میدهد پیگیری می کند، وویژگی های نوین ومعانی ادبی تازه واسلوبهای تعبیری گیرنده ء آن را بازمی نماید. سپس نشان میدهد که چگونگی این ویژگی ها ومعنا ها واسلوب ها، عربی خالص است. مولف باآوردن نمونه ها وشواهد ازهردو ادبیات، صحت مباحث خویش را مدلل می دارد.

محققان دیگر نیز به اهمیت این بحث توجه کرده اند وآن را مطرح ساخته اند:

نفوذی که فرهنگ اسلامی درریاضی، شیمی، طب وفلسفه اروپا داشته است تاحدی طبیعی است اما آنچه شاید خلاف انتظار می نماید نفوذی است که فرهنگ اسلام در ادبیات اروپا داشته است وآن خود به هیچ وجه چیزی اهمیتی نیست ادبیات رومانتیک. پایان قرون وسطی را غالبا" منتقدان خاص اروپا می شمارند. اما حقیقت هرچه بیشتر در آن تاءمل کنند بیشتر به وجود یک اصل شرقی در آن پی می برند.

اگر بخو نشان دهیم که چگونه ادبیات اسلامی

صفحه (۵)

ماله دی نه سختی روژی خوړلی دي

موریا کومی مظلومی کونډی د آه غشی عرش معلی ولړزاوه اودمخالفت جهادی مشرتا به پرزړونودرښتینی اسلام (وحدت) دتنفیذ او همکښت اوبه تویی کړی اوبالاخره دځوریدلی اوستومانه ملت غوږونوتریوه سخت اوږده انتظار وروسته هغه زیری یوځل بیا واوریده چی (۹) کاله محکی بی دخدای "ج" په سپیڅلی کورکی دهمدغه شان یوه پاخه پیوستون په تعهدسره اوریدلی و، دابیله خبره وه، چی دهغی کړی ژمنی عمردسیاسی توجیها تولەمخی لنډشو اویالنډکړای شو.

خو!

اوس خبره دادەچی ددغه اوسنی تړون عمربه په څومره اوبوکی وی؟ اوترڅومره یوری زړه تړل پەکاردی؟ اوکه پری زړه تړل کیږی هم، نود خدای په کورکی دکړی تعهدپه پرتله یی ضمانت څومره یوخ دی؟ ایا پەدی برخه کی داولس هغه اندیښنه چی پرون دمشرتا به په سویه یودبل په سکاوی کی حتی اخلاقی او اسلامی بندونه هم ماتول پەننی پیوستون اوبخلاتوب څومره له منځه تلای شی؟

داهغه پوښتنی دی، چی کول یی بایدلەبدنیت نه ونه کڼل شی، اوند بایددغه شان مسایل دګوتو په شمیر څومرا جعوپه انحصارکی وی، ځکه دجهاد اوانقلاب دغه دروندګاډی ترننه راکښل یواځی دیوڅوکسودمټ زورګڼل نەدی په کار، داد ګردمجاهد اولس دیونیم میلیونی شهادت پەمعنوی ځواک تردی وخته رارسیدلی دی اوننن یی هم دوراندی تگ دلوری تهاکنه دمیړنی اتل اولس دهروګړی حق دی، نوځکه پەدغه شان سیاسی مصالحوپوری د تړلیوا قدا ماتوپه باب داولس اندیښنه اوبی اطمینانی بیځایه نه ده، جهادی عناصرپه هر کم وکیف چی وی ـ ازمیلی بیا ازمیل نه غواړی.

موږدا پوښتنه پەجارخپل حق ګڼوچی:

زموږددغوبا غلیوهغه پرونی خپلمنځی موقفونه درانه اووقیع وګڼوا وکه ننی یی ددین، هیوادا ومسلما نانودهراړخیزی ښیګړی له پاره وګڼو، بنوهغه ترپرونه ددوی دڈاتی او شخصی ارادوله پاره قربانی شوی اودبشری اوجهادی انرژی ضیاع څنګه توجیه کړو؟

مجاهدینو د قاضي محمد امين "وقاد" دامريكا هر همكارته رد ووېل

دیو قوی او تینګ حکومت لپاره دری شرطونه ضروری دی

لومړی جامعیت، دویم مشروعیت او دریم صلاحیت

دافغانستان دمجاهدینو داسلامی اتحاد دمشرمجاهد ورورقاضی محمدامین "وقاد" سره پەپیښور کی دامریکا غړدیښتو خبرونی همکاردځینی مهمو موضوعا توپه هکله یوه مرکه کړیده چی دامریکا غړله ځپوخپره شویده، دادی دهمدی مرکی مختصرمتن دوحدت اسلامی جریدی درنو لوستونکیوته وړاندی کیږی:

دخبریال لومړی پوښتنه: ایران ته دمحترم حضرت صیب دسفرپه اړوند وه چی مجاهدورورقا دپه ځواب کی داسی وویل:

دمجاهدینو دموقتی حکومت رئیس پروفیسرصبغت الله "مجددی" فکرکوم دموقت حکومت په مشورد ایران ته نەدی تللی بلکی دخپل تنظیم پەنما یندګی تللی دی.

دغه رازماته هم ایران ته دتلوبلنه راکړی شوی وه خوزه دځینومعاذیرو له کبله نەولاړم اوزموږ پەنما یندګی یولوړرتبه هیئت درئیس دولت سره یوځای ولیږل شو.

دخبریال بله پوښتنه د جهادی تنظیمونودمشرانو ترمنځ دناستی ولاړی او حینی توافقا توپه هکله وه خصوصا "دحضرت صیب" او حکمتیا رصیب دناستی په هکله.

مجاهدورورقا دیه ځواب کی داسی وویل:

پەهغوغونډوکی موږګډون نەدی کړی چی دښاغلی مجددی اوښاغلی حکمتیار ترمنځ شوی، نوله همدی امله ددغوغونډپەنتیجی هم خبرنەیم.

ورورقا دزیاته کړه: (زه خوداګڼم چی دوی پەفعلی مواضعوا وموا قفویا ندی چی دوی خپل تنظیمونه او تنظیمی کتهی محترمی.

(۶)مخ

میانواز شریف صدراعظم منتخب پاکستان جهت ادای عمره عازم عربستان سعودی شدند.

میا محمد نواز شریف صدراعظم منتخب پاکستان شب یکشنبه ۱۸ نوامبر طی مراسم معمولی ... ای همراهانش ... خویش وبعضی از اعضای کابینه غرض ادای عمره عازم عربستان سعودی شدند.

درمیدان هوائی جده از طرف شهزاده ماجد بن عبدالعزیز استقبال گرم دیدند. میانواز شریف درهمان شب عمره بجا آوردند ودربیت الله شریف برای وحدت مسلمین سربلندی پاکستان پیروزی جهاد برحق ملت مسلمان افغانستان ومردم کشمیر دعا نمودند.

میانواز شریف روز یکشنبه غرض زیارت روضه مبارک پیامبر بزرگ اسلام حضرت محمد مصطفی (ص) واردمدینه منوره شدند. در روضه مطهر پیامبر اکرم (ص) برای خوشی وسربلندی مسلمین جهان خاصتا سربلندی ملت پاکستان جهاد ملت افغانستان وکشمیر دعای خیر نمودند ومتعاقبا رهسپار ریاض گردیدند.

نواز شریف صدراعظم پاکستان طی ادامه سفر شان درسرزمین وحی با ملک فهد پادشاه عربستان سعودی ملاقات نموده پیرامون بحران خلیج کویت ودیگر شخصیت های عالیرتبه سعودی روی موضوعات مربوط بحران خلیج تا رسی? جهاد افغانستان مسئله کشمیر ومسجد بابری تبادل خیال نمودند.

(۶)مح

هاشمی رفسنجانی و تورگوت اوزال باهم ملاقات کردند

تورکوت اوزال رئیس جمهورترکیه قبل ازینکه درمراسم تاج پوشی شهنشاه جاپان عازم آن کشورگردد توقف ای درتهران داشتند رئیس جمهورترکیه ورفسنجانی رئیس جمهوری ایران پس ازساعت ها گفتگو خواهان حل صلح امیز بحران خلیج فارس شدند. آن ها همچنین درباره احتمال توسل بروزبرای خارج کردن سربازهای عراق ازکویت نیز گفتگوکردند. آقای هاشمی رفسنجانی گفت تورکوت اوزال بناوی درموردضرورت همکاری کشورهای منطقه هم عقیده است وی افزود بدون جنین همکاری حفظ مرزهای موجودغیرممکن است.

وزرای خارجه کشور های عربستان سعودی مصروسوریه باهم مذاکره نمودند.

وزاری خارجه کشورهای عربستان سعودی، مصر وسوریه بعدازمذاکرات دوروزه شان درارابطه با بحران خلیج و دمشق رابه قصد مدیترانه جهت دیدار با حافظ اسد رئیس جمهوری سوریه ترک نمودند.

وزرای خارجه سه کشور مذکورموافقه نمودند کەاین جریان راتعقیب نموده ومذاکرات آینده رادرقاهره برگزار بنمایند

روس و امریکا در صدد از بین بردن اهداف جهاد و پایمال کردن خون شهدای ماهستند.

ساد